CONSIGLIO NAZIONALE della Green Economy

STATI GENERALI della Green Economy 2014

STATI GENERALI DELLA GREEN ECONOMY 2014

Report finale

Gli Stati Generali della Green Economy

I numeri 2014

2014

Organizzazioni di imprese componenti il
Consiglio Nazionale della Green Economy

67

Componenti dei
Gruppi di lavoro del Consiglio Nazionale

350

Iscritti agli Stati Generali
di Rimini

2034

Giornalisti accreditati
a Rimini

430

Follower
Twitter

1279

Accessi
Diretta streaming

3786

Like
Facebook

602

2012 - 2014
Stakeholder totali coinvolti

5000

IL CONSIGLIO NAZIONALE DELLA GREEN ECONOMY

1. **Acquisti & Sostenibilità**
2. **Agenzia per l'Energia Alto Adige – CasaClima**
3. **AIAB** (Associazione Italiana per l'Agricoltura Biologica)
4. **ANCO** (Associazione Nazionale Concessionari Consorzi)
5. **ANEV** (Associazione Nazionale Energia del Vento)
6. **ANIT** (Associazione Nazionale per l'Isolamento Termico e Acustico)
7. **AssoRinnovabili**
8. **ASSISTAL** (Associazione Nazionale Costruttori di impianti e dei servizi di efficienza energetica (ESCO) e Facility Management)
9. **ASCOMAC Cogena** (Associazione Italiana per la Promozione della Cogenerazione)
10. **Assobioplastiche**
11. **Assocostieri** (Associazione Nazionale Depositi Costieri Olii Minerali)
12. **Assoferr** (Associazione degli Operatori Ferroviari e Intermodali)
13. **Assogasliquidi – Federchimica**
14. **Assoreca** (Associazione tra le Società di Consulenza e di Servizi per l'Ambiente, l'Energia, la Sicurezza e la Responsabilità Sociale)
15. **Assorimap** (Associazione Nazionale Riciclatori e Rigeneratori Materie Plastiche)
16. **Assovetro** (Associazione Nazionale degli Industriali del Vetro)
17. **Asstra** (Associazione Trasporti)
18. **AutoRecycling** (Associazione Imprese Riciclo Auto)
19. **C.A.R.P.I** (Consorzio Autonomo Riciclo Plastica Italia)
20. **CDCNPA** (Centro di Coordinamento Nazionale Pile e Accumulatori)
21. **CDC RAEE** (Centro di Coordinamento Consorzi Rifiuti Apparati Elettrici ed Elettronici)
22. **CIA** (Confederazione Italiana Agricoltori)

IL CONSIGLIO NAZIONALE DELLA GREEN ECONOMY

23. **CiAl** (Consorzio Imballaggi Alluminio)

24. **CIB** (Consorzio Italiano Biogas)

25. **CIC** (Consorzio Italiano Compostatori)

26. **CNA-Ambiente** (Confederazione Nazionale dell'Artigianato)

27. **COBAT** (Consorzio Nazionale Raccolta e Riciclo)

28. **Coldiretti**

29. **Comieco** (Consorzio Nazionale Recupero e Riciclo degli Imballaggi a base Cellulosica)

30. **CONAI** (Consorzio Nazionale per il Recupero degli Imballaggi)

31. **Confagricoltura**

32. **Confartigianato - Settore Ambiente-Sicurezza**

33. **CONIP** (Consorzio Nazionale Imballaggi Plastici)

34. **CONOE** (Consorzio Obbligatorio Naz. di Raccolta e Trattamento degli Oli e dei Grassi Vegetali ed Animali, Esausti)

35. **Consorzio RICREA** (Consorzio Nazionale per il Riciclo e il Recupero degli Imballaggi in Acciaio)

36. **COOU** (Consorzio Obbligatorio degli Oli Usati)

37. **Corepla** (Consorzio Nazionale per la Raccolta, il Riciclaggio e il Recupero degli Imballaggi in Plastica)

38. **Coreve** (Consorzio nazionale per la raccolta, il riciclaggio e il recupero dei rifiuti di imballaggio in vetro)

IL CONSIGLIO NAZIONALE DELLA GREEN ECONOMY

39. **DAEL** (Consorzio Distretto Agroenergetico Lombardo)

40. **Ecogas** (Consorzio Gas Ecologico per Autotrazione)

41. **Ecomondo - Key Energy - Cooperambiente**

42. **Ecopneus** (Società Consortile per il Riciclo dei Pneumatici Fuori Uso)

43. **Ecotyre scrl** (Consorzio Produttori e Importatori di Pneumatici)

44. **Federambiente** (Federazione italiana Servizi Pubblici di Igiene Ambientale)

45. **Federesco** (Federazione di Energy Service Company)

46. **FederIdroelettrica** (Federazione Produttori Idroelettrici)

47. **Federutility** (Federazione Imprese Energetiche e Idriche)

48. **Fercargo** (Associazione Trasporto Ferroviario Merci)

49. **FIPER** (Federazione Italiana Produttori di Energia da Fonti Rinnovabili)

50. **FIRE** (Federazione Italiana per l'Uso Razionale dell'Energia)

51. **Fise Assoambiente** (Federazione Imprese Servizi Ambientali - Confindustria)

52. **Fise Unire** (Unione Nazionale Imprese Recupero - Confindustria)

53. **Fondazione per lo Sviluppo Sostenibile**

54. **Forum per la Finanza Sostenibile**

55. **FREE-Coordinamento** (Coordinamento Fonti Rinnovabili ed Efficienza Energetica)

56. **Freight Leaders Council** (Associazione Imprese Logistica)

IL CONSIGLIO NAZIONALE DELLA GREEN ECONOMY

57. **GIFI** (Gruppo Imprese Fotovoltaiche Italiane)

58. **Global Compact** (Piattaforma ONU per la Responsabilità Sociale d'Impresa)

59. **Green Building Council Italia** (Associazione per l'Edilizia Sostenibile)

60. **Green economy Network Assolombarda**

61. **JPE 2010** (Società Consortile Imprese Energie Rinnovabili)

62. **Kyoto Club**

63. **Legacoop Servizi**

64. **NGV Italy** (Gas naturale, biometano e idrogeno per i trasporti)

65. **Planet Life Economy Foundation**

66. **Rilegno** (Consorzio Nazionale per la raccolta, il recupero e il riciclaggio degli imballaggi di legno)

67. **Symbola - Fondazione per le Qualità Italiane**

Fanno inoltre parte del Consiglio i Coordinatori dei 10 gruppi di lavoro

5 - 6 novembre 2014 - Rimini Fiera

Stati Generali della Green Economy 2014

Percentuali Iscritti

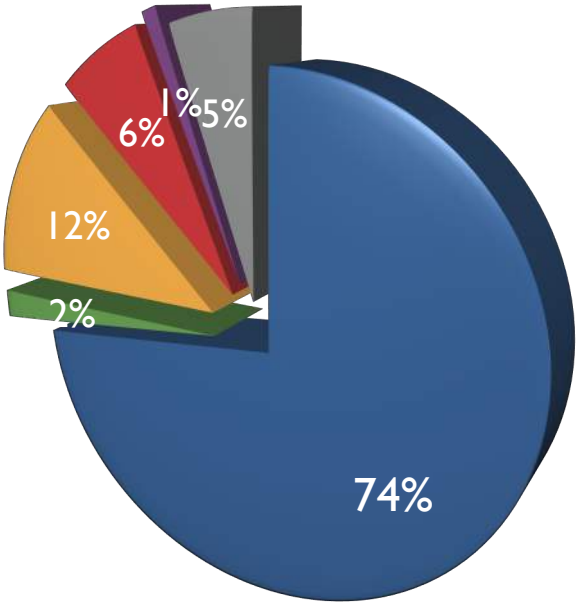

- Imprese/Organizzazioni Imprese
- Istituzioni
- Sindacati e Partiti
- ONG/Associazioni No Profit
- Università e Istituti di Ricerca
- Liberi prof/altro

Numeri

Iscritti: **2034**

Speaker: **106**
(+ Messaggio del Presidente della Repubblica)

Giornalisti: **430**

Il Consiglio Nazionale della Green Economy

Gli Stati Generali della Green Economy sono diventati ormai un appuntamento fisso per la green economy italiana e per tutti coloro che vogliano sia approfondire il tema della green economy sia entrare in un network che gli consenta di far conoscere e valorizzare il proprio lavoro.

La III edizione nel 2014 ha consolidato l'iniziativa e rafforzato l'impegno del Consiglio Nazionale della Green Economy composto ad oggi da **67 organizzazioni di imprese** rappresentative dei vari settori della green economy italiana.

I numeri della partecipazione a Rimini testimoniano non solo l'interesse verso lo sviluppo di una green economy in Italia ma anche la consistente rappresentatività dei componenti del Consiglio Nazionale.

Nel 2012 il lavoro del Consiglio e dei Gruppi di lavoro di cui si è dotato è stato incentrato sulla redazione di una **Roadmap per la green economy in Italia** che per ciascun settore strategico ha indicato i temi centrali e i relativi ostacoli da affrontare e risolvere.

Nel 2013, partendo da questa piattaforma politico-strategica condivisa, il Consiglio attraverso un processo di elaborazione articolato in 10 Gruppi di lavoro, si è concentrato sull'individuazione degli interventi, tra quelli presentati, che avessero un carattere prioritario allo scopo di presentare un **Pacchetto di misure per un Green New Deal per Italia**.

Nel 2014, oltre all'aggiornamento delle proposte degli anni precedenti, sono stati presentati **3 obiettivi degli Stati Generali**:

1. Contribuire a far conoscere le caratteristiche, la consistenza e i potenziali di sviluppo delle imprese della green economy in Italia
2. Produrre informazione e formazione per il management delle imprese della green economy e far crescere la capacità di fare squadra
3. Arricchire e far conoscere le proposte per lo sviluppo delle imprese della green economy per uscire dalla crisi italiana

Il Consiglio ha inoltre presentato 7 documenti tematici che sono stati aperti alla consultazione con gli stakeholder il 5 novembre pomeriggio.

Tratto distintivo delle piattaforme di proposte del Consiglio Nazionale è la loro costruzione attraverso **il metodo dell'elaborazione partecipata** introdotto dagli Stati Generali della Green Economy.

Riunioni e Conferenze stampa del Consiglio Nazionale della Green Economy nel 2014

13 gennaio 2014
Riunione del Consiglio Nazionale della Green Economy

13 marzo 2014
Riunione del Consiglio Nazionale della Green Economy con la partecipazione del Ministro dell'Ambiente

15 maggio 2014
Riunione del Consiglio Nazionale della Green Economy

30 giugno 2014
Conferenza stampa di presentazione delle proposte per il semestre del Consiglio Europeo a Presidenza italiana

9 ottobre 2014
Riunione del Consiglio Nazionale della Green Economy

14 ottobre 2014
Conferenza stampa di lancio degli Stati Generali della Green Economy 2014 e di presentazione dei risultati dell'*indagine sugli orientamenti degli imprenditori della green economy*

11 dicembre 2014
Riunione del Consiglio Nazionale della Green Economy

I Gruppi di lavoro

Nel 2014 i Gruppi hanno concentrato il proprio lavoro, oltre che sull'aggiornamento delle piattaforme di proposte degli anni precedenti (Roadmap per la green economy in Italia, Priorità dei 10 settori stategici e provvedimenti normativi proposti) sulla redazione dei documenti introduttivi alle 7 sessioni di approfondimento e consultazione del 5 novembre pomeriggio a Rimini. In particolare, su temi di interesse trasversale alcuni gruppi hanno lavorato anche congiuntamente.

Temi delle sessioni di approfondimento e consultazione su cui hanno lavorato i gruppi e che verranno aggiornati dopo la discussione avvenuta a Rimini:

- L'agroalimentare di qualità ecologica nelle cinture verdi urbane: verso EXPO 2015
- Ecoinnovazione e competitività delle imprese italiane
- Capitale naturale: contabilità e responsabilità degli attori
- L'economia del riciclo dei rifiuti: dimensioni economiche, problematiche e proposte di sviluppo
- Energia e clima: verso l'Accordo post-Kyoto - Parigi 2015
- Gestione sostenibile della risorsa idrica: verso un Piano Nazionale
- Dalla Carbon footprint all'Environmental footprint: stato dell'arte, indirizzi europei e prospettive future per le imprese italiane

I Gruppi di lavoro del Consiglio nazionale della green economy:

1. **Ecoinnovazione**
2. **Ecoefficienza, rinnovabilità dei materiali e del riciclo dei rifiuti**
3. **Efficienza e risparmio energetico**
4. **Fonti energetiche rinnovabili**
5. **Servizi degli Ecosistemi**
6. **Mobilità sostenibile**
7. **Filiere agricole di qualità ecologica**
8. **Finanza e credito sostenibili per la green economy**
9. **Regioni e Enti locali per la green economy**
10. **Acque**

Schema della composizione e delle attività dei Gruppi di lavoro:

GdL1 ***Ecoinnovazione***	***Coordinatore Roberto Morabito***
38 componenti	Tra il 2012 e il 2013: 6 riunioni
25 imprese/org. di imprese, 1 associazione, 4 esperti, 8 rappresentanti di Università e enti di ricerca	4 riunioni nel 2014
145 iscritti all'Assemblea nazionale programmatica	

GdL2 ***Ecoefficienza, rinnovabilità dei materiali e riciclo dei rifiuti***	***Coordinatore Walter Facciotto***
44 componenti	Tra il 2012 e il 2013: 7 riunioni
37 imprese/org. di imprese, 1 rappresentante istituzionale, 2 esperti, 4 rappresentanti di Università e enti di ricerca	5 riunioni nel 2014
204 iscritti all'Assemblea nazionale programmatica 310 iscritti all'Assemblea nazionale sulla Responsabilità estesa del produttore	

GdL3 ***Efficienza e risparmio energetico***	***Coordinatore Natale Massimo Caminiti***
42 componenti	Tra il 2012 e il 2013: 4 riunioni
26 imprese/org. di imprese, 2 rappresentanti istituzionali, 2 associazioni/ONG, 5 esperti, 7 rappresentanti di Università e enti di ricerca	3 riunioni nel 2014
175 iscritti all'Assemblea nazionale programmatica	

GdL4 ***Fonti energetiche rinnovabili***	***Coordinatore Andrea Barbabella***
33 componenti	Tra il 2012 e il 2013: 7 riunioni
27 imprese/org. di imprese, 6 rappresentanti di Università e enti di ricerca	4 riunioni nel 2014
266 iscritti all'Assemblea nazionale programmatica	

GdL5 ***Tutela e valorizzazione dei servizi degli ecosistemi***	***Coordinatore Roberto Coizet***
31 componenti	Tra il 2012 e il 2013: 7 riunioni
16 imprese/org. di imprese, 2 rappresentanti istituzionali, 13 rappresentanti di Università e enti di ricerca	4 riunioni nel 2014
184 iscritti all'Assemblea nazionale programmatica	

GdL6 ***Mobilità sostenibile***	***Coordinatore Raimondo Orsini***
37 componenti	Tra il 2012 e il 2013: 4 riunioni
27 imprese/org. di imprese, 1 rappresentante istituzionale, 3 associazioni/ONG, 6 rappresentanti di Università e enti di ricerca	3 riunioni nel 2014
103 iscritti all'Assemblea nazionale programmatica	

GdL7 ***Filiere agricole di qualità ecologica***	***Coordinatore Stefano Masini***
26 componenti nel 2013	Tra il 2012 e il 2013: 7 riunioni
18 imprese/org. di imprese, 1 rappresentante istituzionale, 3 associazioni/ONG, 4 rappresentanti di Università e Enti di ricerca	3 riunioni nel 2014
118 iscritti all'Assemblea nazionale programmatica	

GdL8 ***Credito e finanza sostenibili per una green economy***	***Coordinatore Marco Frey***
24 componenti nel 2013	Tra il 2012 e il 2013: 6 riunioni
16 imprese/org. di imprese, 1 rappresentante istituzionale, 2 rappresentanti di Università e enti di ricerca, 5 Istituti bancari	3 riunioni nel 2014
237 iscritti all'Assemblea nazionale programmatica	

GdL9 ***Regioni e Enti locali per la green economy***	***Coordinatore Luciano Vecchi***
31 componenti	Costituito nel 2013: 3 riunioni
7 imprese/org. di imprese, 18 rappresentanti istituzionali, 4 associazioni/ONG, 2 rappresentanti di Università e enti di ricerca	2 riunioni nel 2014
345 iscritti all'Assemblea nazionale programmatica	

GdL10 ***Acque***	***Coordinatore Gianni Squitieri***
16 componenti	Costituito nel 2013: 4 riunioni
10 imprese/org. di imprese, 1 rappresentante istituzionale, 2 esperti, 3 rappresentanti di Università e enti di ricerca	5 riunioni nel 2014
209 iscritti all'Assemblea nazionale programmatica	

Riunioni dei Coordinatori dei Gruppi di lavoro e della Struttura di supporto:

- 23 gennaio 2014 - Roma
- 17 febbraio 2014 - Roma
- 13 marzo 2014 - Roma
- 5 maggio 2014 - Roma
- 18 giugno 2014 - Roma
- 25 settembre 2014 - Roma
- 24 novembre 2014 - Roma

Iniziative pubbliche in preparazione degli Stati generali della green economy 2014

1. **Presentazione del Rapporto Green Economy 2013** | ***27 febbraio 2014*** - ENEA - Roma

2. **Meeting di Primavera della Fondazione per lo sviluppo sostenibile** | ***15 aprile 2014*** - Hotel Quirinale - Roma

3. **Promozione della green economy e riorganizzazione delle competenze ambientali - Stato e prospettive alla luce del collegato ambientale** promossa dalla Regione Emilia Romagna in collaborazione con gli Stati Generali della Green Economy | ***21 luglio 2014*** - Regione Emilia Romagna - Bologna

4. **Assemblea Nazionale Programmatica sulla Responsabilità estesa del produttore** | ***16 settembre 2014*** - ENEA - Roma

Risultati della III edizione degli Stati Generali

Il Consiglio Nazionale della Green Economy per gli Stati Generali della Green Economy del 2014 ha prodotto i seguenti documenti:

Distribuiti a Rimini:

1. **Gli obiettivi degli Stati Generali della Green Economy 2014 dedicati al tema "Lo sviluppo delle imprese della green economy per far uscire l'Italia dalla crisi"**

2. **I documenti introduttivi su 7 tematiche strategiche:**

    - L'agroalimentare di qualità ecologica nelle cinture verdi urbane: verso EXPO 2015
    - Ecoinnovazione e competitività delle imprese italiane
    - Capitale naturale: contabilità e responsabilità degli attori
    - L'economia del riciclo dei rifiuti: dimensioni economiche, problematiche e proposte di sviluppo
    - Energia e clima: verso l'Accordo post-Kyoto - Parigi 2015
    - Gestione sostenibile della risorsa idrica: verso un Piano Nazionale
    - Dalla Carbon footprint all'Environmental footprint: stato dell'arte, indirizzi europei e prospettive future per le imprese italiane

Consultabili sul sito web www.statigenerali.org:

3. **L'Indagine sugli orientamenti degli imprenditori della green economy**

4. **Le proposte del Consiglio Nazionale della Green Economy per il semestre del Consiglio Europeo a Presidenza Italiana**

5. **La Roadmap per la green economy in Italia - 2014**

6. **Le priorità dei 10 settori settori strategici della green economy in Italia - 2014**

7. **L'elenco completo dei provvedimenti normativi proposti - 2014**

Inoltre, il GdL 2 "Ecoefficienza, rinnovabilità dei materiali e riciclo dei rifiuti" ha elaborato il **Documento sulla Responsabilità estesa del produttore**.

Indagine sugli orientamenti degli imprenditori della green economy

L'Indagine sugli orientamenti degli imprenditori della green economy è stata condotta tra aprile e maggio 2014 dalla Fondazione per lo Sviluppo Sostenibile in collaborazione con il Consiglio Nazionale della Green Economy. Al sondaggio, articolato in 56 temi relativi a 8 argomenti strategici, hanno risposto 437 imprenditori che gestiscono imprese per un totale di 64.573 dipendenti e con un fatturato complessivo di 15 miliardi e 956 milioni. Il campione è eterogeneo e include imprese di diverse dimensioni (micro, piccole, medie e grandi), distribuite su tutte le aree del paese (nord ovest, nord est, centro, sud e isole), di tutti i settori più rappresentativi della green economy (agroalimentare di qualità ecologica, riciclo di rifiuti, altri beni e servizi di elevata qualità ecologica, energie rinnovabili, efficienza energetica, servizi per l'ambiente).

I risultati più significativi emersi dall'indagine nelle 8 tematiche chiave affrontate:

- Rispetto al rapporto tra imprese e green economy: il 95% dichiara che un'impresa green deve produrre con processi produttivi di elevata qualità; il 94% dichiara che un'impresa tradizionale può avviarsi verso una green economy se realizza un serio programma di interventi e di investimenti finalizzati a raggiungere un'elevata qualità ecologica del processo produttivo, dei beni e dei servizi prodotti; per il 97% degli intervistati, sono fondamentali i valori e la visione di chi guida un'impresa green.

- Sulla visione dell'economia: la finalità dell'economia deve essere quella di assicurare un benessere duraturo e inclusivo per il 94% degli imprenditori; il 98% è d'accordo nell'affermare che l'economia deve puntare sul risparmio e l'uso sempre più efficiente dell'energia e delle risorse naturali; il 95% dichiara che, tra le finalità dell'economia, dovrebbero esserci quelle di conservare il capitale naturale e assicurare i servizi ecosistemici per avere un futuro.

- Rispetto alla crisi economica: il 92% degli intervistati afferma che la crisi è profonda e sollecita cambiamenti perché le vecchie strade non sono più sufficienti per riaprire prospettive durature di sviluppo; per il 97% la crisi è aggravata dagli sprechi nella spesa pubblica, dalla corruzione e dall'inefficienza della politica; il 90% afferma che innovare, differenziare, convertire produzioni e consumi in direzione green potrebbe contribuire in modo significativo ad alimentare una ripresa economica, con nuovi investimenti e nuova occupazione; l'Italia può uscire meglio dalla lunga recessione se trova la capacità di valorizzare la sua vocazione alla qualità e alla bellezza, secondo il 94% degli intervistati.

- Tra le politiche ambientali da mettere in atto: per il 92% degli imprenditori la crisi climatica è ormai un'emergenza globale e richiede drastici tagli delle emissioni di gas di serra, una rivoluzione energetica basata sul risparmio, l'efficienza e le fonti rinnovabili; il 99% dichiara che occorre risparmiare e usare in modo più efficiente le risorse e i materiali, ridurre la produzione di rifiuti, migliorare e aumentare la durata e la riutilizzabilità dei prodotti, massimizzando il riciclo, valorizzando il recupero e puntando a ridurre al minimo lo smaltimento; per ridurre i rischi di dissesto idrogeologico, di frane e alluvioni occorre gestire meglio, tutelare e fermare il consumo di nuovo territorio, utilizzando aree già urbanizzate, bonificando e recuperando siti contaminati (98%).

- Per quanto riguarda la dimensione sociale della green economy: per il 94% la trasparenza e la correttezza nei confronti dei clienti - e più in generale i cittadini - sono comportamenti etici che hanno anche ricadute economiche positive; il 97% dichiara che il personale, ai vari livelli, va attivamente e consapevolmente coinvolto negli obiettivi aziendali ma anche nelle azioni di responsabilità sociale.

- Tra gli obiettivi e gli orientamenti d'impresa è importante: per il 95% essere in regola con tutte le normative in tutti i settori, con particolare attenzione a quella ambientale; innovare, differenziare e migliorare la qualità ecologica dei prodotti (96%); minimizzare o eliminare gli impatti ambientali dei processi produttivi per prevenire danni alla salute e all'ambiente (97%); creare un ambiente attrattivo per i migliori talenti e per favorire un lavoro creativo e responsabile (96%); realizzare un'attività che sia duratura nel tempo, che generi utili, ma che sia anche utile e apprezzata dalla comunità (97%).

- Per quel che riguarda le iniziative per il futuro delle imprese green per il 94% degli intervistati è necessario promuovere l'ecoinnovazione degli impianti, dei processi, dei beni e dei servizi.

- Tra le priorità per le politiche pubbliche è necessario: definire norme più semplici e più incisive, più tempestive, più chiare e stabili per il 97% degli intervistati; attuare una decisa lotta alla corruzione e alla criminalità (98%); valorizzare i potenziali di una green economy italiana basata sulle vocazioni dei nostri territori, della nostra manifattura, sulle nostre risorse culturali e naturali, di qualità e di bellezza (97%).

Altri dati interessanti:

- All'affermazione "un'impresa green può avere oggi maggiori possibilità di successo di mercato", c'è un consenso alto fra gli imprenditori che gestiscono imprese green di grandi dimensioni (fra abbastanza d'accordo e molto d'accordo - superiore all'80%), mentre è più basso tra le micro, piccole e medie imprese.
- All'affermazione "La finanza deve essere più controllata e l'impiego del risparmio deve restare più ancorato agli investimenti locali" l'accordo è più elevato fra gli imprenditori delle micro-imprese, più legate alla dimensione locale (82%), meno elevato fra quelli delle grandi imprese.
- L'affermazione "Valorizzare le certificazioni ambientali di prodotto e di organizzazione" incontra un vasto consenso fra tutti gli imprenditori della green economy, ma con una significativa differenza fra l'altissimo consenso di quelli delle grandi imprese (95%) e quello meno elevato delle microimprese (76%).

Per consultare tutti i risultati emersi dall'Indagine sugli imprenditori della green economy vi invitiamo a consultare l'analisi completa sul sito web www.statigenerali.org

Ufficio Stampa

- 7 comunicati stampa redatti e inviati
- aggiornamento continuo della media list contenente oltre 3.000 giornalisti
- elaborazione di materiali informativi ad hoc per la stampa (redazionali, schede tecniche, note stampa) e redazione dei press kit per incontri preparatori (giugno, settembre) e per Ecomondo
- accredito giornalisti (oltre 430 solo a Ecomondo)
- organizzazione delle interviste telefoniche per quotidiani/periodici e radiofoniche
- supporto nella realizzazione di interviste televisive
- aggiornamento continuo della sezione del sito dedicata alla stampa
- monitoraggio rassegna stampa on going e realizzazione della rassegna stampa completa contenente tutti gli articoli pubblicati sugli Stati Generali della Green Economy. In particolare:

    - agenzie: 80
    - quotidiani nazionali: 14
    - quotidiani locali: 29
    - periodici cartacei: 2
    - quotidiani/periodici online 42
    - siti web: 179
    - tv/web tv: 60
    - radio: 8

Supporto ad altre attività

Numeri NL: 3 (luglio/ottobre/dicembre)
Periodici invii comunicazioni alla mailing list degli stakeholder (oltre 8.000 contatti)
Diffusione banner al Consiglio Nazionale della Green Economy
Attività di contatto con gli uffici comunicazione delle 67 Organizzazioni del Consiglio
Aggiornamento mailing list uffici stampa delle associazioni
Presenza alle riunioni e consulenza strategica on going

Account Twitter e Facebook

Report Twitter @statigreen

Per l'analisi dei risultati sono stati utilizzati diversi strumenti reperibili on line, ognuno dei quali può dar conto di uno specifico aspetto della visibilità e del cosiddetto engagement, ovvero la partecipazione e l'interazione con gli altri utenti.
Nell'anno intercorso tra le due edizioni degli Stati Generali è stata mantenuta la continuità nella gestione del profilo Twitter. Ciò ha consentito una crescita costante in termini di visibilità e credibilità.

In settembre, quando l'attività social è ricominciata in maniera più strutturata, questi erano i principali dati relativi all'account @statigreen (rilevati il 17 settembre): 1.219 tweet, 352 following (profili seguiti), 973 followers (profili che seguivano l'account @statigreen). L'account risultava inserito in 31 liste.

Al 10 novembre sono questi i principali dati del profilo: 2045 tweet, 477 following, 1267 followers, account inserito in 38 liste. Questi dati testimoniano, in poco meno di due mesi, una crescita di 294 followers e allo stesso tempo il mantenimento di una favorevole metrica following/followers, dato che assicura credibilità e da "peso" al profilo generando nuovo interesse. In questi due mesi, l'account ha prodotto un flusso costante di tweet (circa 15 al giorno).
Oltre a ciò ha garantito il racconto in diretta (live tweeting) sia della conferenza stampa di presentazione che, naturalmente, della due giorni riminese. Come testimoniano i dati rilevati con Tweetreach su di un campione di 50 tweet, il dato migliore per l'account @statigreen è stato registrato all'incirca alle ore 11 del 6 novembre, quando nell'arco di 20 minuti, sono stati circa 250.000 gli account potenzialmente raggiunti e poco meno di 600.000 le impressions (visualizzazioni nelle timeline degli utenti)

Tra i dati ricavabili dal campione di tweet analizzati con Tweetreach si segnala anche il contributo degli account molto influenti: 13 menzioni da parte di account con più di 10.000 followers e 4 menzioni da account con più di 100.000 followers.

I valori rilevati con Hootsuite testimoniano un alto livello di engagement da parte dei profili che seguono @statigreen.

Tra il 5 e il 6 novembre: si registrano 306 menzioni dell'account e ben 529 retweet. Per quanto riguarda l'hashtag #statigreen14, Topsy rileva, tra l'11 ottobre e il 10 novembre 2.613 tweet, con un picco di quasi 1.200 menzioni il 5 novembre. Nello stesso periodo l'hashtag #ecomondo è stato utilizzato in 2.378 tweet con un picco di 300 il 5 novembre.

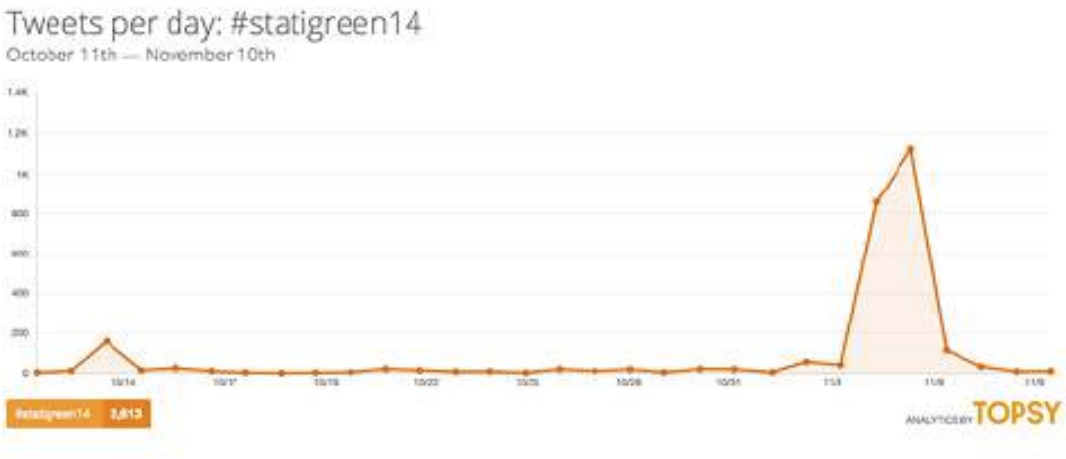

Report Facebook *Un Green New Deal per l'Italia*

Il numero totale dei Like all'11 novembre è di 600. Nel periodo tra il 30 ottobre e l'8 novembre la pagina ha guadagnato 32 nuovi Like.
Nello stesso arco temporale, la portata complessiva (ovvero il numero di persone che hanno visualizzato un qualsiasi contenuto della pagina) è stata di circa 1.900 utenti, con un picco di 617 utenti raggiunti il 5 novembre.
Le persone coinvolte dalle attività della pagina (condivisioni e like a stati, foto/video, link) sono state 131 (129 Like, 42 condivisioni, 276 clic sui post).
Le performance migliori si sono registrate il 5 novembre con 14 condivisioni e 56 nuovi mi piace.

Sito web - www.statigenerali.org

Statistiche del sito gennaio-novembre 2014

Periodo d'analisi: gennaio-novembre 2014

I numeri:

Utenti

16.120 Accessi unici (persone che hanno visitato il sito)

Sessioni

21.843 (il dato comprende anche le persone che hanno visitato il sito più volte)

Visualizzazioni di pagina

53.466

Le sorgenti di traffico che hanno generato visite al sito degli Stati Generali nel periodo gennaio-novembre 2014

	21.843 % del totale: 100,00% (21.843)	21.843 % del totale: 100,00% (21.843)
1. Organic Search	8.960	41,02%
2. Referral	6.527	29,88%
3. Direct	5.810	26,60%
4. Social	546	2,50%

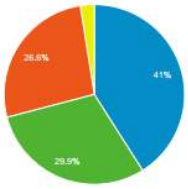

1. Organic Search 8.960 41,02% | 2. Referral 6.527 29,88% | 3. Direct 5.810 26,60% | 4. Social 546 2,50% |

Nota:
direct= traffico diretto
Google=le visite al sito mediante l'ausilio della ricerca sul motore di ricerca Google
Referral= traffico generato dai link presenti nei siti che menzionano gli Stati Generali

Promozione dell'evento: Il traffico da referral, il contributo dei promotori dell'evento (i primi 25)

7.074 sessioni generate, equivalenti in percentuale al 32,39% del traffico (21.843)

Nota:Numero di sessioni e percentuale del contributo del referral in base alle sessioni totali generate

Screenshot delle statistiche dei referral (gennaio-novembre 2014):

Sorgente	Sessioni	Sessioni
	7.074 % del totale: 32,39% (21.843)	7.074 % del totale: 32,39% (21.843)
1. ecomondo.com	1.685	23,82%
2. fondazionesviluppposostenibile.org	817	11,55%
3. confagricoltura.it	449	6,35%
4. consigliogreeneconomy.it	209	2,95%
5. cobat.it	199	2,81%
6. t.co	178	2,52%
7. facebook.com	135	1,91%
8. keyenergy.it	123	1,74%
9. fiper.it	114	1,61%
10. semalt.semalt.com	113	1,60%
11. l.facebook.com	105	1,48%
12. enea.it	88	1,24%
13. energia.regione.emilia-romagna.it	77	1,09%
14. nextville.it	72	1,02%
15. conai.org	64	0,90%
16. minambiente.it	64	0,90%
17. ecotyre.it	59	0,83%
18. reteambiente.it	56	0,79%
19. statesgeneral.org	54	0,76%
20. lazioexpo2015.it	50	0,71%
21. ambiente.formez.it	49	0,69%
22. m.facebook.com	49	0,69%
23. ecopneus.it	48	0,68%

Contributo al totale: Sessioni

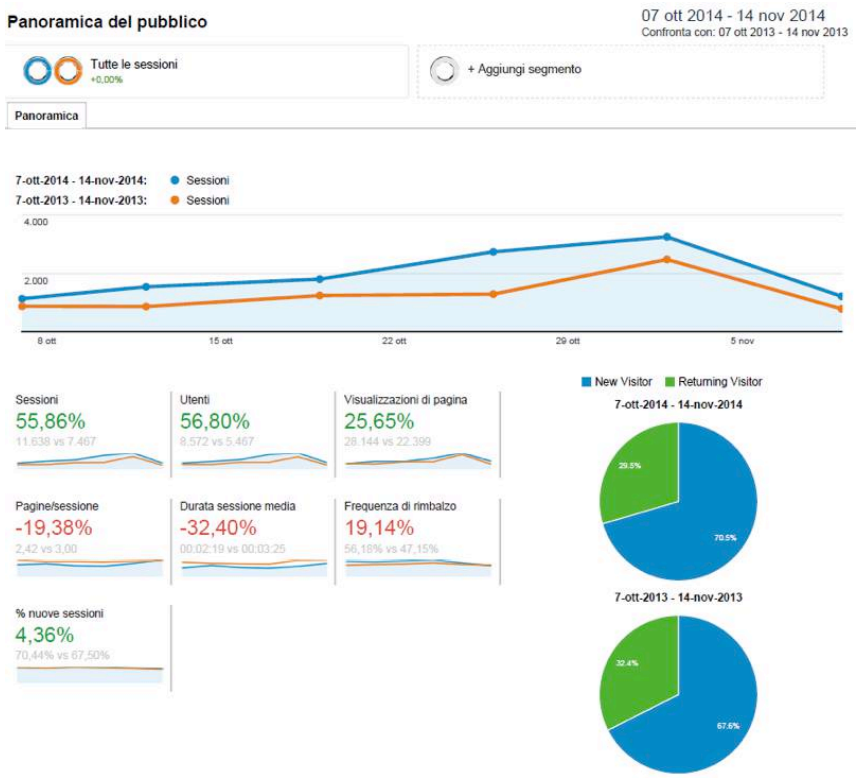

Il sito durante l'evento di Rimini

Periodo d'analisi: 3 novembre - 7 novembre 2014

Sessioni : 3.000 | Utenti unici: 2.405 | Visualizzazioni di pagina: 7.623 | Nuovi visitatori: 67% |

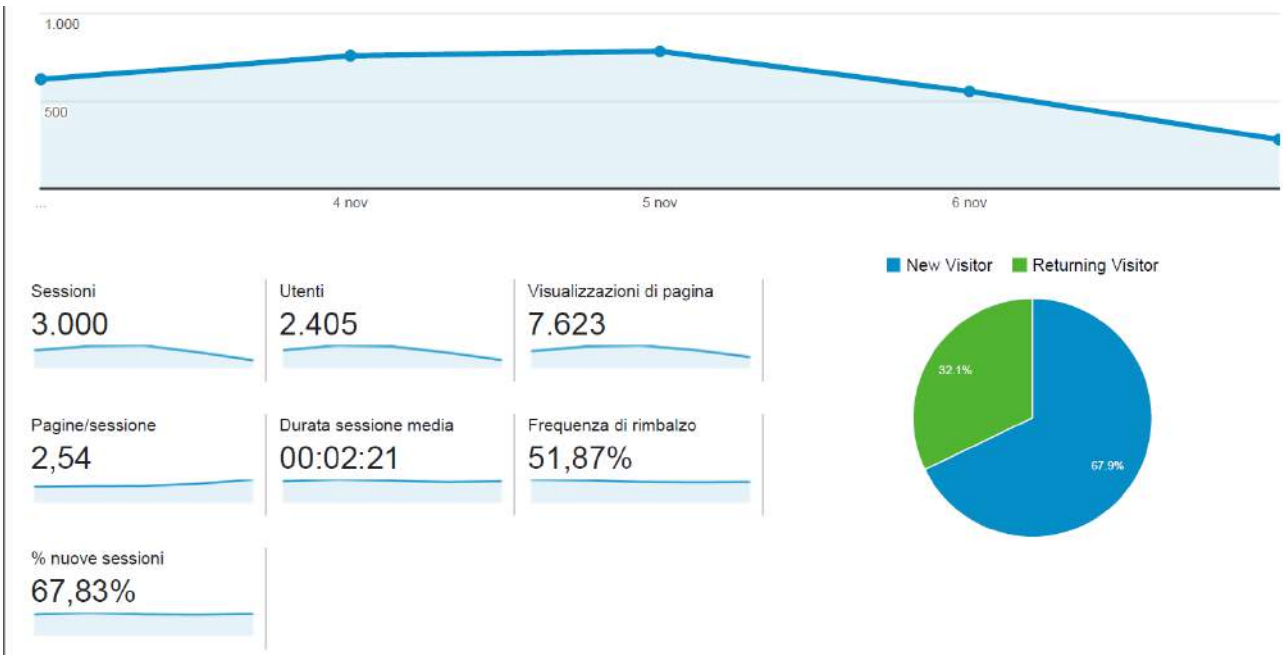

Stati Generali 2013 e 2014: l'andamento statistico delle due edizioni a confronto

Riguardo ai giorni a ridosso dell'evento e ai dati dell'evento stesso, i risultati comparati dei due anni mostrano un incremento di circa il 30%(rispetto al periodo analogo nel 2013) sulle visite e le visualizzazioni delle pagine del sito.

GdL 1
Ecoinnovazione

Coordinatore Roberto Morabito

Gianluigi Angelantoni - Archimede solar energy Srl
Matteo Ansanelli - CIA
Massimiliano Avella – COREVE
Vincenzo Balzani - Università di Bologna
Franco Barbetti – COOU
Catia Bastioli – Kyoto Club
Alessandra Bottiglia - Assocostieri
Gianluca Cristoni – Agrimpresa
Fabio Fava - Università di Bologna - Ecomondo
Toni Federico - Fondazione per lo Sviluppo Sostenibile
Marco Francese – Associazione Sottosopra
Natalia Gil Lopez - CNA
Sara Musetta - CDC RAEE
Maria Teresa Palleschi – ISFOL
Alessandro Pantano - Confagricoltura
Roberto Pelosi – Italian Council for Eco Innovation
Fabio Renzi - Symbola
Francesco Santarelli - Università di Bologna
Angelo Santi Spina - Acquisti & Sostenibilità
Stefano Stellini – CIAL
Luca Stramare – Co.re.pla
Marco Taisch – Politecnico di Milano
Luciano Teli – ECORIT
Alessandro Tramontano – ECOGAS
Giancarlo Varani – Legacoop Servizi
Silvia Zamboni - Giornalista

Esperti invitati:

Grazia Barberio – ENEA
Santino Cannavò – Settore ambiente Uisp
Marco Cappellini - MATREC
Gian Felice Clemente - Federbio
Marco Codognola – Viscolube
Giuseppe Fano – Gruppo Mossi&Ghisolfi
Eliana Farotto - Comieco
Bruno Frattini – ICARO
Mario Iesari - Greenactions srl
Paolo Masoni - ENEA
Oriella Savoldi - Esperta di occupazione
Franco Venanzi – A.N.CO

GdL 2
Ecoefficienza, rinnovabilità dei materiali e riciclo dei rifiuti

Coordinatore Walter Facciotto

Franco Antonazzo – CONOE
Alessandra Astolfi – Ecomondo - Key Energy - Cooperambiente
Massimiliano Avella - COREVE
Enrico Bobbio – Polieco
Marco Botteri - Ecocerved
Tommaso Campanile - CNA Ambiente
Piero Cardile – PLEF
Massimo Centemero – CIC
Gloria Chiappini – Confagricoltura
Alessandro Ciusani - Acquisti & Sostenibilità
Giovanni Corbetta – Ecopneus
Cosimo De Benedittis – CONIP
Paola Ficco – Reteambiente
Federico Fusari - Consorzio RICREA
Marco Gasperoni – Rilegno
Paolo Giacomelli - Federambiente
Lina Incocciati - Assovetro
Chiara Leboffe - Fise Assoambiente
Stefano Leoni – Fondazione per lo Sviluppo Sostenibile
Luca Lorusso – CDC RAEE
Franco Macor - Autorecycling
Carlo Montalbetti – Comieco
Giancarlo Morandi – Cobat
Luciano Morselli – Università Bologna
Alfeo Mozzato - C.A.R.P.I.
Fabio Musmeci – ENEA
Letizia Nepi – Fise Unire
Pietro Nicolai – CIA
Massimo Paravidino – Corepla
Maria Adele Prosperoni – Coldiretti
Walter Regis – AssoRimap
Roberto Sancinelli - Presidente Montello
Gino Schiona – CIAL
Pietro Spagni - Legacoop Servizi
Paolo Tomasi – COOU
Sandro Venanzi – ANCO
Marco Versari – Assobioplastiche

Esperti invitati:

Filippo Bernocchi – ANCI
Giuseppe Maria Chirico - Wasteltalia
Silvano Falocco - Ecosistemi srl
Maurizio Fieschi - Studio Fieschi
Daniele Gizzi - AITEC
Rosanna Laraia – Ispra
Emmanuela Pettinao – Fondazione per lo Sviluppo Sostenibile

GdL 3
Efficienza e risparmio energetico

Coordinatore Natale Massimo Caminiti

Giulia Agrelli - Tavolo EPBD2
Andrea Martinez – ASSISTAL
Angelo Artale - FINCO
Fabrizio Bolzoni – Legacoop Servizi
Sara Cirone - PLEF
Alessandro Ciusani - Acquisti & Sostenibilità
Marco Corradi – ACER Reggio Emilia
Pierluigi Corsini – Ascomac Cogena
Sonia Cucchi – Gruppo Loccioni
Giuliano Dall'O' – Politecnico di Milano
Filippo De Cecco – Assogasliquidi
Paolo Degli Espinosa – Fond. Sviluppo Sostenibile
Dario Di Santo – FIRE
Valeria Erba – ANIT
Gaetano Fasano - ENEA
Claudio Ferrari – Federesco
Laura Fuligni – CIA
Barbara Gatto – CNA-Ambiente
Nicola Labanca - European Commission DG JRC
Roberto Lorusso - Sostenya
Lina Incocciati - Assovetro
Piero Pacchione – APER
Barbara Padovan – Key Energy
Roberta Papili – Confagricoltura
Stefano Petriglieri – Co.re.pla
Emanulele Proia – Asstra
Alessandro Stocco - CARPI
Alessandro Tramontano - ECOGAS
Fabrizio Tucci – La Sapienza Università di Roma

Esperti invitati:

Federico Butera – Politecnico di Milano
Alessandro Clerici - FAST
Elvio Ermacora - AIBIM
Monica Frassoni - European Alliance to Save Energy
Renata Giacomini - Architetto
Cesare Maria Joppolo - Università Bocconi
Arturo Lorenzoni – Politecnico di Milano
Maria Grazia Midulla - WWF
Roberto Pagani – Politecnico di Torino
Sandro Picchiolutto – Esperto gestione energia
Alessandro Porta - Johnson Control EU ESCO
Riccardo Valz Gris - Sernet Group
Paola Zampiero - Cestec SpA

GdL 4
Fonti energetiche rinnovabili

Coordinatore Andrea Barbabella

Barbara Barbarisi – Montello SpA
Marino Berton – CIA
Alessandra Bottiglia - Assocostieri
Francesco Ciancaleoni – Coldiretti
Anna Danzi - FINCO
Carlo Federici – PLEF
Barbara Gatto – CNA-Ambiente
Piero Gattoni – CIB
Nicola Lubian - Acquisti & Sostenibilità
Giovanni Marsili – Istituto Superiore di Sanità
Piero Mattirolo - Distretto Energetica
Silvia Migliorini - Assogasliquidi
Roberta Papili – Confagricoltura
Elisabetta Perrotta – Fise Assoambiente
Stefano Petriglieri - Corepla
Flavio Sarasino – FederIdroelettrica
Alex Sorokin - GIFI
Simone Togni – ANEV
Andrea Zaghi – Assorinnovabili
Michele Zilla – Cobat
Giovanni Battista Zorzoli – Coordinamento FREE

Esperti invitati:

Cinzia Buratti – CRB – Università di Perugia
Vittorio Chiesa – Energy&Strategy Group – Politec. MI
Paolo Gianese – Comitato IFI
Alessandro Marangoni – Althesys
Matteo Monni - ITABIA
Antonio Negri – RSE
Walter Righini – FIPER
Vanni Rinaldi – Legacoop Servizi
Martina Sidoti – Rewood srl
Giuseppe Tomassetti – FIRE
Stefano Tosi – Terna SpA
Valeria Verga – Assolterm

GdL 5
Servizi degli ecosistemi

Coordinatore Roberto Coizet

Alessandra Bottiglia - Assocostieri
Tommaso Campanile – CNA
Monica Cerroni – Fise Assoambiente
Laura Cutaia – ENEA
Barbara Di Rollo – CIA
Renato Drusiani – Federutility
Toni Federico - Fondazione Sviluppo Sostenibile
Mauro Majone – La Sapienza Università di Roma
Davide Marino – Università del Molise
Domenico Mauriello - Unioncamere
Loredana Musmeci – Istituto Superiore di Sanità
Anna Pacilli - Fondazione Sviluppo Sostenibile
Ciro Pignatelli – Direttore Parco Nazionale Maddalena
Emanuele Plata - PLEF
Giampiero Sammuri - Federparchi
Riccardo Santolini - Università di Urbino
Gianni Squitieri – Invitalia Aree Produttive SpA
Fabio Trezzini - Università di Roma

Esperti invitati:

Carlo Blasi - Università La Sapienza
Gianfranco Bologna - Direttore scientifico WWF
Lucio Brotto – Etifor srl
Giovanni Fini – Istituto Nazionale di Urbanistica
Donatella Giacopetti – UP
Marco Gisotti – Green Factor
Vincenzo Lenucci – Confagricoltura
Stefano Leoni – Fondazione Svil. Sostenibile
Sergio Malcevschi - Università di Pavia
Giuseppe Mininni – CNR Acque
Francesco Napolitano - Università La Sapienza
Giancarlo Paoletti – Parco Appia Antica
Enrico Rolle – La Sapienza Università di Roma

GdL 6
Mobilità sostenibile

Coordinatore Raimondo Orsini

Matteo Ansanelli – CIA
Lorenzo Bertuccio – Euromobility
Benedetta Brighenti - Ducati Energia
Alessandra Bottiglia - Assocostieri
Daniela Carbone – Asstra
Gabriella Chiellino – eAmbiente
Luigi Contestabile – Trenitalia
Luigi De Rocchi – Cobat
Alberto Fiorillo – Legambiente
Domenico Gaudioso – ISPRA
Maurizio Martena – ILSAP
Alessandro Massarelli – Legacoop Servizi
Alberto Milotti – Università Bocconi
Pietro Nigrelli - Direttore settore ciclo – Confindustria ANCMA
Federico Oneto – Freight Leaders Council
Roberta Papili – Confagricoltura
Francesco Petracchini – Kyoto Club
Salvatore Piccolo – Assogasliquidi
Giuseppe Rizzi – Fercargo
Maria Pia Valentini – ENEA
Mariarosa Vittadini – Università di Venezia

Esperti invitati:

Enrico Ambrogio – EcoTyre
Livio Ambrogio – Ambrogio Trasporti
Nadia Amitrano – ASSTRA
Bibi Bellini - FIAB
Massimo Ciuffini – Fondazione sviluppo sostenibile
Mauro Di Prete – Istituto IRIDE
Toni Federico – Fondazione per lo Sviluppo Sostenibile
Alessandro Finicelli – Acquisti & Sostenibilità
Mario Iesari - Greenactions srl
Stefano Lenzi – WWF
Fabio Orecchini – Università La Sapienza
Mauro Pacella – Assoferr
Davide Paterna - Open House Roma
Federico Rossi – Centro Ricerca Biomasse
Giovanna Rossi – Ministero dell'Ambiente
Paolo Vettori – Assogasmetano

GdL 7
Filiere agricole di qualità ecologica

Coordinatore Stefano Masini

Massimo Centemero – CIC
Claudio Massimo Cesaretti – Fond. Svil. Sostenibile
Franco Cotana – CRB – Università di Perugia
Giuseppe Cornacchia – CIA
Michele Falce – Novamont
Gennaro Ferrante – Assocostieri
Anna Flisi – "Cir Food" RE – Legacoop Servizi
Matteo Milanesi – Confcooperative – Fedagri
Luca Ruini – CFN Barilla
Luca Saglia – Acquisti & Sostenibilità
Luigi Scognamiglio – PLEF
Luigi Tozzi – Confagricoltura
Alessandro Tramontano – Ecogas
Alessandro TriantaFyllidis – AIAB

Esperti invitati:

Renzo Angelini – Karpòs magazine
Paolo Benvenuti – Città del Vino
Massimiliano Boccardelli – Federalimentare
Laura Ciacci – Slow Food
Alessandro Flammini – FAO
Sofia Mannelli – Chimica Verde
Davide Marino – CURSA
Gian Matteo Panunzi – UNICOOP Pesca
Rosario Trefiletti – Federconsumatori
Giuseppe Vadalà – Corpo forestale dello Stato
Simone Vieri – La Sapienza Università di Roma

GdL 8
Finanza e credito sostenibili per la green economy

Coordinatore Marco Frey

Giovanna Aiello – CNA
Massimo Bagnoli – CAF CIA Srl – CIA
Claudio Carpentieri – CNA-Ambiente
Mauro Conti – Credito Cooperativo
Davide Dal Maso – Forum per la Finanza Sostenibile
Filippo De Cecco – Assogasliquidi
Anna Gervasoni – AIFI
Gabriele Giuglietti – Banca Etica
Elena Iachia – Fondazione Cariplo
Mario Jorizzo – ENEA
Roberto Lorusso Caputi – Fond. Svil. Sostenibile
Alessandro Messina – Credito Cooperativo
Alfeo Mozzato – CARPI
Bernardo Passarelli – FISE Assoambiente
Alessandro Pascucci – Federesco
Francesco Perrini – Università Bocconi
Paolo Ricotti – PLEF
Fabio Tracagni – Confagricoltura
Alessandro Tramontano – Ecogas
Sergio Zabot – Provincia di Milano

Esperti invitati:

Marco Fedeli – Green Globe Banking
Romano Stasi – Consorzio ABILab
Giuseppe Tripaldi – CCIAA Roma

GdL 9
Regioni e Enti locali per la Green Economy

Coordinatore Luciano Vecchi

Filippo Barberis - Comune Milano e PLEF
Filippo Bernocchi – ANCI
Elisabetta Bottazzoli - CONAI
Renata Briano - Assessore Regione Liguria
Emanuele Burgin - Presidente Coordinamento A21
Daniela Cancelli - Fondazione sviluppo sostenibile
Enrico Cancila - ERVET Emilia Romagna
Loredana Capone - Assessore Regione Puglia
Gabriella Chiellino - Città Sostenibile Ecomondo - eAmbiente
Gianluca Cocco - Dirigente Regione Sardegna
Maurizio Conte - Assessore Regione Veneto
Marco Corradi - Presidente ACER Reggio Emilia
Filippo Dadone - Dirigente Regione Lombardia
Gianluca Fioretti - Comuni Virtuosi
Fabio Iraldo - Coordinatore Osservatorio GE - IEFE Bocconi
Luca Lo Bianco - UNCEM
Anna Marson - Assessore Regione Toscana
Valter Menghini - Fondo Kyoto/Cassa Depositi e Prestiti
Silvia Migliorini - Assogasliquidi
Eva Milella - Presidente – ARTI
Antonio Minetti - Dirigente Regione Marche
Roberto Moriondo – Regione Piemonte
Marcello Peronaci - ENEA
Riccardo Podestà - Direttore Generale Liguria Ricerche
Silvano Rometti – Assessore Regione Umbria
Susanna Sieff – Provincia di Trento
Antonio Sorgi - Dirigente Regione Abruzzo
Ivan Stomeo - Presidente Borghi Autentici
Alessandro Tramontano - Presidente ECOGAS
Guido Trombetti - Assessore Regione Campania
Sara Vito - Assessore Regione Friuli Venezia Giulia

GdL 10
Acque

Coordinatore Gianni Squitieri

Francesco Bosco - Associazione Idrotecnica Italiana
Francesco Ciancaleoni – Coldiretti
Giulio Conte - Ambiente Italia
Luigi Del Giacco - Federutility
Alfredo Di Domenicantonio - Esperto
Barbara Di Rollo – CIA
Roberto Farina – ENEA Bologna
Roberto Mazzini – Milano DEPUR spa
Giuseppe Mininni – CNR Acque e CTS Ecomondo
Ciro Pignatelli – Fondazione per lo Sviluppo Sostenibile
Enrico Rolle - Università di Roma La Sapienza
Donato Rotundo – Confagricoltura
Gabriela Scanu - Ministero dell'Ambiente
Nicola Stolfi - Gruppo 183
Francesco Tresso – Socio JPE 2010 e Hydrodata S.p.a
Massimo Troncon - Ladurner Srl